

ČR-Státní energetická inspekce
územní inspektorát pro Jihočeský kraj
Lipenská 17, 370 01 České Budějovice

Čj.: 



Protokol č.

o výsledku kontroly podle § 12 zákona č. 552/1991 Sb., o státní kontrole, v platném znění, kterou provedli kontrolní pracovníci:

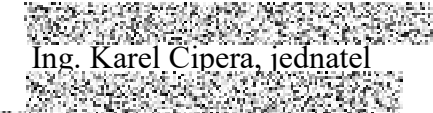

Předmětem kontroly bylo dodržování ustanovení § 5 zákona č. 526/1990 Sb., o cenách, ve znění pozdějších předpisů (dále zákona č. 526/1990 Sb). Kontrolovaným obdobím byl rok 2012.

Kontrola byla zahájena dne 

ČEZ Obnovitelné zdroje, s.r.o.
Adresa: Křižíkova 788
500 03 Hradec Králové
Telefon: 492 112 821
Fax: 492 112 708
Bankovní spojení: Komerční banka, a.s.
Číslo účtu: 27-2016940207/0100
IČ: 25938924
DIČ: CZ25938924
Statutární zástupce: 
Ing. Karel Čipera, jednatel
Odpovědný zástupce: 

Zápis do obch. rejstříku: Krajský soud v Hradci Králové, spisová značka C 16087,
datum zápisu 1.7.2000

Místo kontroly: Fotovoltaická elektrárna Bežerovice, 

Kontrolou bylo zjištěno:

Dne 03.05.2013 bylo zahájeno kontrolní šetření licencované výroby elektřiny **Fotovoltaická elektrárna Bežerovice**,  Cílem kontroly bylo zjistit, zda kontrolovaná osoba splňuje podmínky pro přiznání ceny za elektřinu z obnovitelných zdrojů v souladu s Cenovým rozhodnutím Energetického regulačního úřadu č. 07/2011, příslušným pro kontrolované období roku 2012. Kontrolováno bylo neporušení cenových předpisů ve smyslu § 5, Úředně stanovené ceny, zákona č. 526/1990 Sb., kde je uvedeno:

- (1) Úředně stanovené ceny jsou ceny určeného druhu zboží stanovené cenovými orgány jako maximální, pevné nebo minimální.
- (2) Maximální cena je cena, kterou není přípustné překročit.
- (3) Pevná cena je cena, kterou není přípustné změnit.
- (4) Minimální cena je cena, kterou není přípustné snížit.
- (5) Regulace formou maximální, pevné nebo minimální ceny platí pro všechny prodávající a kupující určeného druhu zboží. Pro uplatnění jednotlivých forem regulace cen mohou cenové orgány stanovit další věcné podmínky, včetně pravidel a postupů pro stanovení těchto cen, jejich změn a v případě nájmu nemovitostí nebo jejich částí a služeb spojených s

jejich užíváním i způsob jejich sjednávání, uplatňování a vyúčtování. Cenové orgány mohou stanovit u stejného zboží souběžně maximální a minimální cenu.

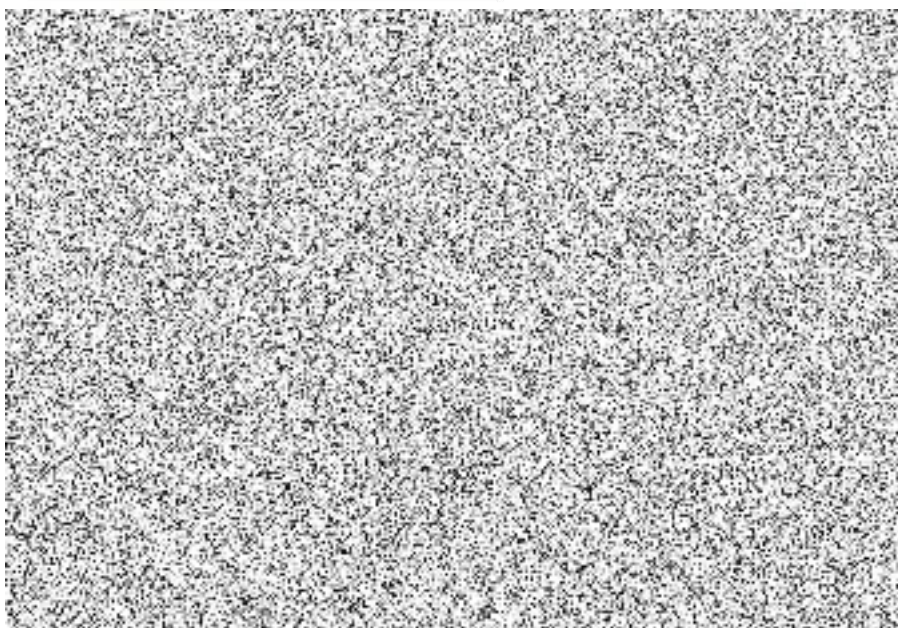
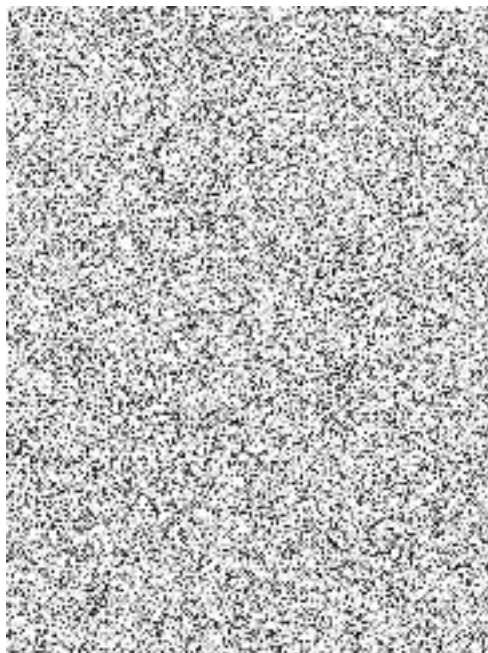

Fyzická kontrola výrobního zařízení FVE

FVE je složena z 13 104 kusů fotovoltaických polykrystalických panelů Canadian Solar. Celkový instalovaný elektrický výkon výroby je 3 013 920 Wp.

Kontrolovaná osoba je držitelem licence č. [REDACTED] na výrobu elektřiny, licence zahrnuje provozovnu Fotovoltaická elektrárna Bežerovice, [REDACTED] s termínem zahájení výkonu licencované činnosti 30.12.2009, provozovna je licencována na jeden zdroj s instalovaným výkonem 3,013 MW. Skutečně instalovaný výkon výroby je v souladu s licencí.

Uplatňovaná podpora výroby elektřiny z obnovitelných zdrojů energie

Fotovoltaická elektrárna byla v kontrolovaném roce 2012 provozována v režimu zeleného bonusu. Na výrobu uplatňoval výrobce podporu stanovenou bodem (1.9.) Cenového rozhodnutí

Energetického regulačního úřadu č. 07/2011, jako zelený bonus pro výrobu elektřiny využitím slunečního záření, konkrétně v kategorii “*Výroba elektřiny využitím slunečního záření pro zdroj s instalovaným výkonem nad 30 kW včetně a uvedený do provozu od 1. ledna 2009 do 31. prosince 2009*“. Výrobce fakturoval cenu 12 510 Kč/MWh.

Kontrolovaná osoba k doložení začátku provozu výrobní FVE Bežerovice předložila ***Žádost o povolení zkušebního provozu***, ze dne 22.12.2009 a dále ***Stanovisko k žádosti o připojení fotovoltaického systému o instalovaném výkonu 3 013,92 kW v k.ú. [redacted] k distribuční soustavě - Povolení zkušebního provozu (dále jen Stanovisko)***. Ve Stanovisku, ze dne 12.05.2010, provozovatel distribuční soustavy E.ON Distribuce, a.s., zpětně povoluje zkušební provoz výrobní v termínu od 23.12.2009 do 23.07.2010. Kontrolovaná osoba považuje takto určené datum 23.12.2009, tj. datum zahájení zkušebního provozu, za datum uvedení nové výrobní do provozu. Toto datum uvádí kontrolovaný výrobce v měsíčních výkazech. Podle evidence provozovatele distribuční soustavy byl **dne 06.01.2010** namontován elektroměr, **ve 12 hodin 15 minut** se pak uskutečnila **první dodávka elektrické energie** do distribuční soustavy.

Cenové rozhodnutí Energetického regulačního úřadu č. 8/2008, účinné od 1. ledna 2009, stanoví v bodě

(1.10.) U nově zřizované výrobní elektřiny nebo zdroje se uvedením do provozu rozumí den, kdy výrobce začal v souladu s rozhodnutím o udělení licence a vzniku oprávnění k výkonu licencované činnosti vyrábět a dodávat elektřinu do elektrizační soustavy při uplatnění podpory formou výkupních cen nebo začal vyrábět elektřinu při uplatnění podpory formou zelených bonusů.

Shodná podmínka byla stanovena i v Cenovém rozhodnutí Energetického regulačního úřadu č. 4/2009, účinném od 1. ledna 2010, v bodě (1.9.).

Kontrolovaná osoba nedoložila, že by výrobní FVE Bežerovice v roce 2009 začala vyrábět a dodávat elektřinu do distribuční soustavy, čímž by vyhověla podmínce uvedení do provozu dle výše uvedeného Cenového rozhodnutí Energetického regulačního úřadu. Kontrolovaná osoba tak v kontrolovaném období roku 2012 čerpala podporu, Zelený bonus za elektřinu dodanou do elektrizační soustavy, v jiné výši než na kterou měla nárok.

Objem výroby

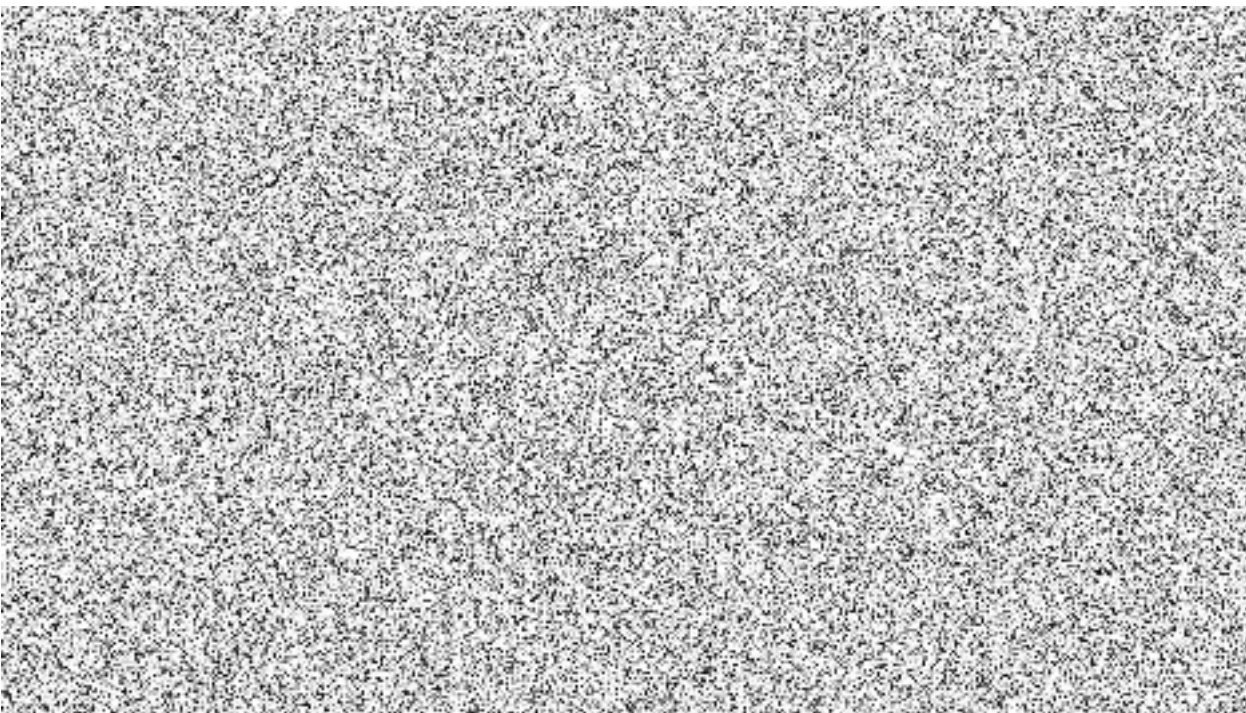

Tím, že provozovna Fotovoltaická elektrárna Bežerovice byla výrobcem elektřiny zařazena do kategorie *“Výroba elektřiny využitím slunečního záření pro zdroj s instalovaným výkonem nad 30 kW včetně a uvedený do provozu od 1. ledna 2009 do 31. prosince 2009“*, se zeleným bonusem 12 510 Kč/MWh a nikoliv v kategorii *“Výroba elektřiny využitím slunečního záření pro zdroj s instalovaným výkonem nad 30 kW včetně a uvedený do provozu od 1. ledna 2010 do 31. prosince 2010“*, se zeleným bonusem 11 570 Kč/MWh, získala nepřiměřený majtkový prospěch ve výši 2 886 175,06 Kč, viz. tabulka výše.

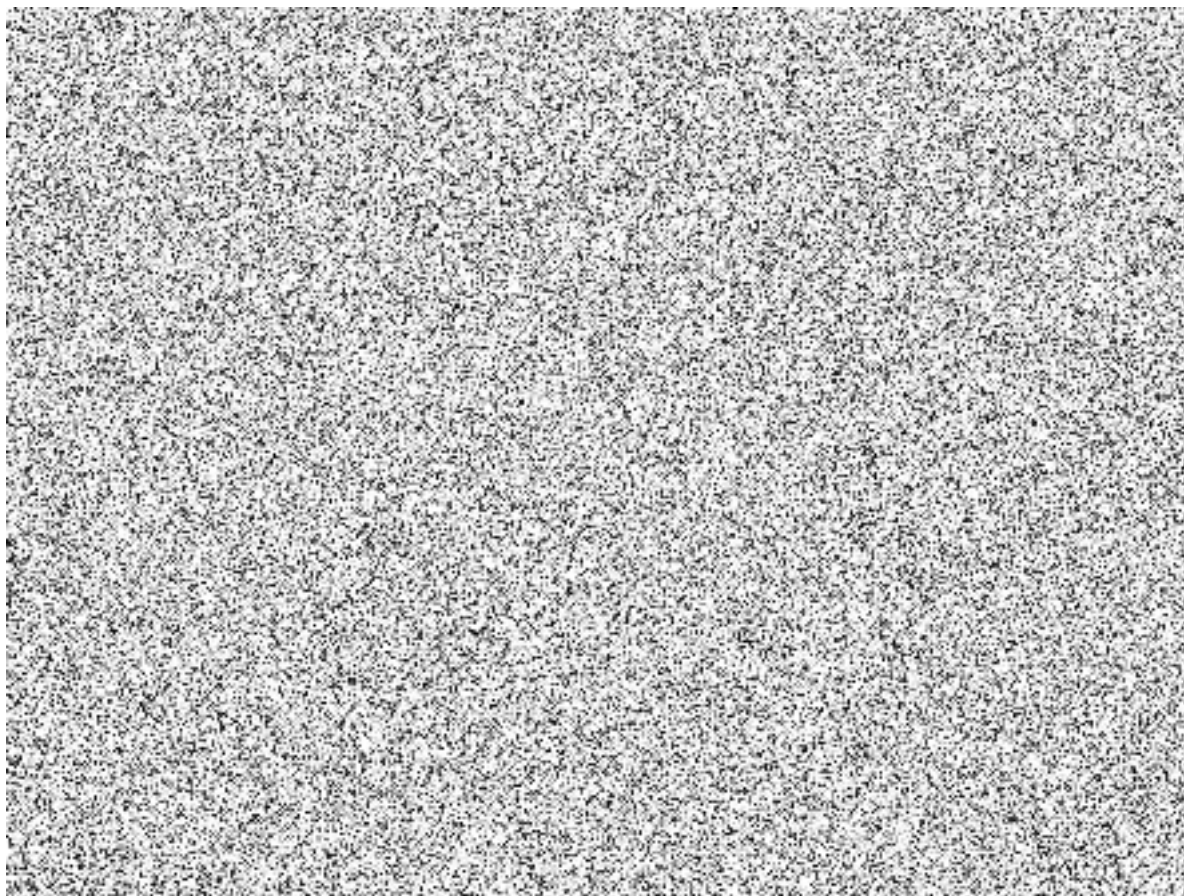

Měření

Vyráběná elektrická energie je měřena na úrovni dodávky do distribuční soustavy digitálním vícekvadrantovým elektroměrem Actaris DB472T, se značkou ověření 2011, který je ve vlastnictví provozovatele distribuční soustavy. Nepřímé měření typu A je instalováno na VN straně zvyšovacího transformátoru.

Ostatní a technologická vlastní spotřeba

Provozní spotřeba elektrárny je vykazována jako technologická vlastní spotřeba. Její hodnota je určována z rozdílu velikosti svorkové výroby zjišťované z měničů a z velikosti dodávky do distribuční soustavy měřené výše zmíněným elektroměrem. Na technologickou spotřebu není uplatňována podpora. Ostatní vlastní spotřeba je vykazována jako nulová.

Smluvní vztahy

Kontrolovaný výrobce elektřiny z obnovitelného zdroje má s provozovatelem distribuční soustavy E.ON Distribuce, a.s. uzavřenu Smlouvu o připojení výroby elektřiny k distribuční soustavě z napěťové hladiny vysokého napětí a Smlouvu o úhradě zeleného bonusu k elektřině vyrobené z obnovitelného zdroje. S obchodníkem E.ON Energie, a.s. pak má uzavřenu Smlouvu o dodávce elektřiny s převzetím závazku dodat elektřinu do elektrizační soustavy, viz. seznam pořízených dokladů.

Závěr:

Kontrolou **bylo** zjištěno **porušení** ustanovení § 5 odst. 5 zákona č. 526/1990 Sb. Kontrolovaná osoba, tj. ČEZ Obnovitelné zdroje, s.r.o., Křižíkova 788, 50003 Hradec Králové, jako výrobce, který v provozovně Fotovoltaická elektrárna Bežerovice vyrábí elektřinu z obnovitelného zdroje a uplatňuje nárok na úhradu zeleného bonusu, nesplnil věcné podmínky pro uplatnění úředně stanovené ceny pro Výrobu elektřiny využitím slunečního záření pro zdroj s instalovaným výkonem nad 30 kW včetně a uvedený do provozu od 1. ledna 2009 do 31. prosince 2009 podle Cenového rozhodnutí Energetického regulačního úřadu č. 07/2011. Kontrolovaný výrobce nesplnil podmínky uvedení do provozu, stanovené pro nové zdroje bodem 1.10 Cenového rozhodnutí Energetického regulačního úřadu č. 8/2008, aby mohl uplatňovat jím fakturovanou cenu.

Poučení

Proti tomuto protokolu lze podle ustanovení § 17 zákona č. 552/1991 Sb. podat výše uvedenému územnímu inspektorátu ČR-Státní energetické inspekce písemné a zdůvodněné námitky do 5 dnů ode dne seznámení s protokolem.

Při písemném styku s orgány SEI uvádějte vždy číslo jednací.

České Budějovice 24.05.2013

Kontrolní pracovník ČR-Státní energetické inspekce:



S protokolem byli seznámeni:



Ing. Karel Čípera

jednatel

1x vyhotovení převzal dne:

Seznam pořízených dokladů:

- * Výpis z obchodního rejstříku
- * Plná moc pro [redacted]
- * Rozhodnutí o změně rozhodnutí o udělení licence č. [redacted]
- * Seznam nemovitostí na LV 821, k.ú. Bežerovice
- * Nájemní smlouva na užívání energetického zařízení, ze dne 17.09.2012
- * Smlouva o připojení výroby elektřiny k distribuční soustavě z napěťové hladiny vysokého napětí č. [redacted] ze dne 25.06.2010, se společností E.ON Distribuce, a.s. zastoupenou společností E.ON Česká republika, s.r.o., včetně Protokolu o schválení výroby ze dne 07.07.2010
- * Smlouva o úhradě zeleného bonusu k elektřině vyrobené z obnovitelného zdroje č. 2012-S710608, ze dne 21.12.2011, se společností E.ON Distribuce, a.s.
- * Smlouva o dodávce elektřiny s převzetím závazku dodat elektřinu do elektrizační soustavy č. 2012-S710608, ze dne 21.12.2011, se společností E.ON Energie, a.s.
- * Hlášení o předpokládaném množství elektřiny vyrobené z obnovitelných zdrojů pro rok 2012
- * Žádost o povolení zkušebního provozu, ze dne 22.12.2009
- * Stanovisko k žádosti o připojení fotovoltaického systému o instalovaném výkonu 3 013,92 kW v k.ú. Bežerovice [redacted] k distribuční soustavě - Povolení zkušebního provozu, ze dne 12.05.2010
- * Oznámení o výběru formy podpory elektřiny vyrobené z obnovitelných zdrojů a o její změně, ze dne 29.11.2011
- * Faktury-daňové doklady+Podklady pro fakturaci na dodávku el. energie za měsíce 1-12/2012
- * Faktury-daňové doklady+Podklady pro fakturaci za zelený bonus+Měsíční výkazy o výrobě elektřiny z obnovitelných zdrojů za měsíce 1-12/2012
- * Výpis došlých plateb za dodávku elektřiny FVE Bežerovice v roce 2012
- * Prohlášení o shodnosti kopií dokladů s originálními
- * Pasport FVE Bežerovice - revize 0, 15.4.2011
- * Jednopolové schéma VN - FVE Bežerovice
- * Situace - FVE Bežerovice
- * Dopis - Žádost o poskytnutí informací nezbytných pro výkon kontrolní činnosti, ze dne 13.06.2013

* Dopis - FVE Bežerovice, poskytnutí informací nezbytných pro výkon kontrolní činnosti, ze dne 26.08.2013

* Fotodokumentace